ASSEMBLEA ANNUALE ORDINE
DELLE PROFESSIONI
INFERMIERISTICHE PAVIA
21 MARZO 2022

OPI
Ordine delle Professioni
Infermieristiche
della Provincia di Pavia

RELAZIONE ATTIVITÀ ORDINISTICA

ANNO 2021

MICHELE BORRI

PRESIDENTE OPI PAVIA

QUADRO GENERALE

OPI
Ordine delle Professioni Infermieristiche della Provincia di Pavia

- **N. INFERMIERE/I: 4525 (2020 4444)**

- **N. INFERMIERE/I PEDIATRICI: 27 (2020 28)**

- **NUOVE ISCRIZIONI 147 , ISCRIZIONI PER TRASFERIMENTO 31 CANCELLAZIONI PER TRASFERIMENTO 31 CANCELLAZIONE PER CESSATA ATTIVITA' 66,**

- **SEDUTE CONSIGLI DIRETTIVI: 37 (2020 17)**

- **DELIBERE: 666 (*2018: 167, 2019: 204, 2020: 253*)**

- **SEDUTE COLLEGIO DEI REVISORI DEI CONTI: 2**

- **CONSIGLI NAZIONALI: 5**

AREA ATTIVITÀ AMMINISTRATIVE

OPI
Ordine delle Professioni Infermieristiche della Provincia di Pavia

- **INDIZIONE ELEZIONI RINNOVO ORGANI DELL'ENTE (SECONDO L. 3/2018)**
- **AGGIORNAMENTO HARDWARE E SOFTWARE PC UFFICIO**
- **FIRMA DIGITALE E INFORMATIZZAZIONE MANDATI DI PAGAMENTO**
- **ACQUISTO TIMBRATORE BADGE PER RILEVAZIONE PRESENZA**
- **CONTRATTO PRESIDENTE COLLEGIO DEI REVISORI DEI CONTI**
- **STIPULA CONTRATTO PIATTAFORMA STREAMING PER ASSEMBLEA ANNUALE**

AREA ATTIVITÀ AMMINISTRATIVE

OPI
Ordine delle Professioni Infermieristiche della Provincia di Pavia

- **ATTIVAZIONE SECONDA LINEA TELEFONICA**
- **FORMAZIONE CONTINUA DIPENDENTI**
- **RICHIAMO OBBLIGO COMUNICAZIONE DOMICILIO DIGITALE CON DIFFIDA BONARIA COME PRIMO STEP DI UN PERCORSO DI DIGITALIZZAZIONE (+29% ISCRITTI CON PEC NEL 2020)**
- **RECUPERO CREDITI (20.000) EURO PER CONCORSO AMMINISTRATIVI**
- **ACQUISTO NUOVO PC PER FORMAZIONE**
- **INSTALLAZIONE TEMPORIZZATORE CALDAIA**
- **CREAZIONE DOCUMENTO LINEE GUIDA PER I NEOISCRITTI**

AREA ATTIVITÀ AMMINISTRATIVE

OPI
Ordine delle Professioni Infermieristiche della Provincia di Pavia

- **STIPULA CIA 2021**
- **DEFINIZIONE DOTAZIONE ORGANICA E PIANO TRIENNALE FABBISOGNO PERSONALE OPI PAVIA (SUCCESSIVAMENTE RIVISTO A FINE ANNO)**
- **ACQUISTO VIDEOCAMERA PER REGISTRAZIONE EVENTI FORMATIVI**
- **ISTITUZIONE UFFICIO PROCEDIMENTI DISCIPLINARI**
- **ACQUISTO TELEVISORE PER 2° SALA FORMAZIONE**
- **ATTIVAZIONE SPORTELLO WEB PER GENERAZIONE PAGO PA IN AUTONOMIA**

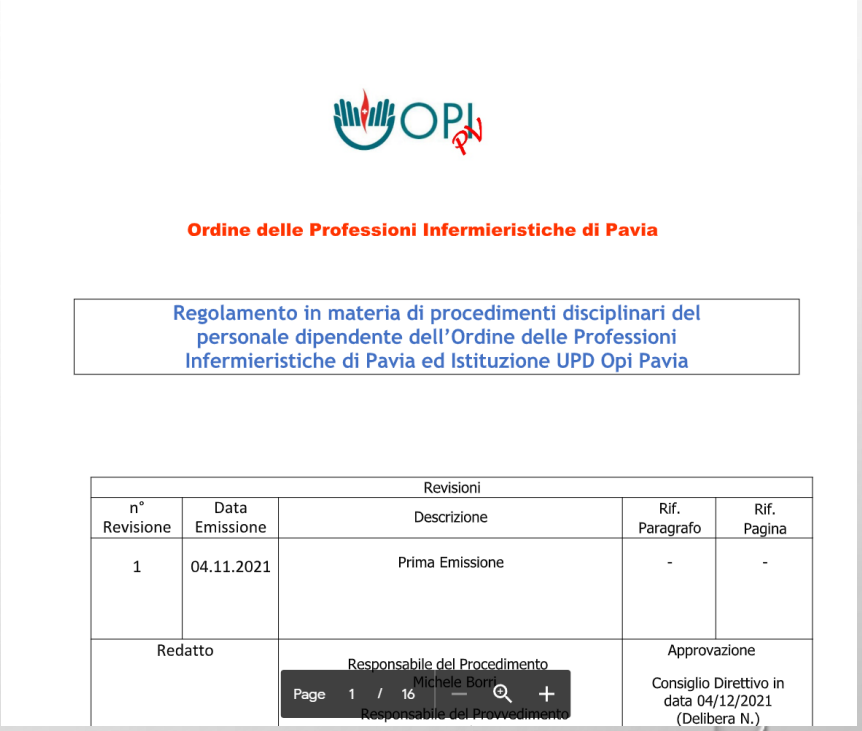

OPI PV

Ordine delle Professioni Infermieristiche di Pavia

Regolamento in materia di procedimenti disciplinari del personale dipendente dell'Ordine delle Professioni Infermieristiche di Pavia ed Istituzione UPD Opi Pavia

Revisioni				
n° Revisione	Data Emissione	Descrizione	Rif. Paragrafo	Rif. Pagina
1	04.11.2021	Prima Emissione	-	-
Redatto		Responsabile del Procedimento Michele Borri Responsabile del Provvedimento	Approvazione Consiglio Direttivo in data 04/12/2021 (Delibera N.)	

Page 1 / 16

AREA ATTIVITÀ POLITICO ISTITUZIONALE

OPI
Ordine delle Professioni Infermieristiche della Provincia di Pavia

- **ELEZIONI 16/17 FEBBRAIO SPOGLIO ELEZIONI E 18 FEBBRAIO COSTITUZIONE NUOVI ORGANI**
- **CODICE DEONTOLOGICO EASY TO READ IN ASSOCIAZIONE CON ANFFASS E ALTRI OPI NAZIONALI**
- **NOMINA RAPPRESENTANTE ESPERTO IN MATERIE SANITARIE**
- **NOMINA COMPONENTI COMMISSIONE DI LAUREA IN INFERMIERISTICA**
- **VACCINAZIONE LIBERI PROFESSIONISTI**
- **PRESENTAZIONE LIBRO PRESIDENTE EMERITO DOTT.SSA PREIATA CON BIBLIOTECA UNIVERSITARIA**

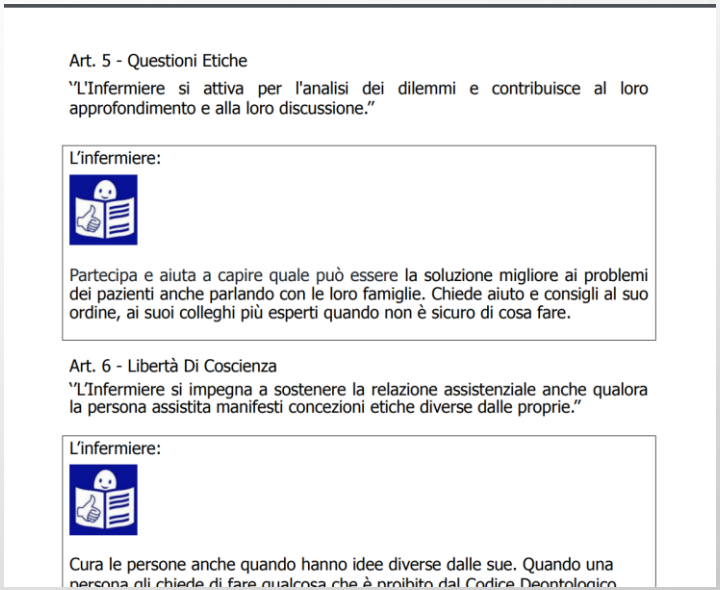

Art. 5 - Questioni Etiche

"L'Infermiere si attiva per l'analisi dei dilemmi e contribuisce al loro approfondimento e alla loro discussione."

L'infermiere:

Partecipa e aiuta a capire quale può essere la soluzione migliore ai problemi dei pazienti anche parlando con le loro famiglie. Chiede aiuto e consigli al suo ordine, ai suoi colleghi più esperti quando non è sicuro di cosa fare.

Art. 6 - Libertà Di Coscienza

"L'Infermiere si impegna a sostenere la relazione assistenziale anche qualora la persona assistita manifesti concezioni etiche diverse dalle proprie."

L'infermiere:

Cura le persone anche quando hanno idee diverse dalle sue. Quando una persona gli chiede di fare qualcosa che è proibito dal Codice Deontologico

AREA ATTIVITÀ POLITICO ISTITUZIONALE

OPI
Ordine delle Professioni Infermieristiche della Provincia di Pavia

- **BORSA DI STUDIO ANNO 2021 2.500 EURO**
- **1 APRILE ADOZIONE NUOVO REGOLAMENTO CON SOSPENSIONE COSTI DI SEGRETERIA FINO AL 31 DICEMBRE PER I MOROSI**
- **PATROCINIO EVENTI**
- **RETE ANTIVIOLENZA ED EVENTO FORMATIVO**
- **PROTOCOLLO DI INTESA CON LE ASSOCIAZIONI INFERMIERISTICHE**

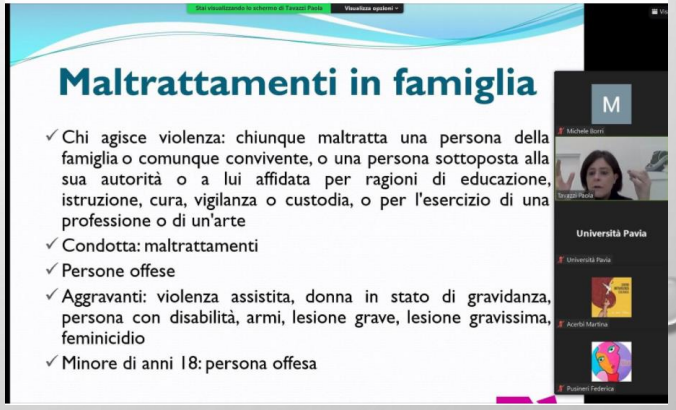

AREA ATTIVITÀ POLITICO – ISTITUZIONALE

OPI
Ordine delle Professioni Infermieristiche della Provincia di Pavia

- **PROGETTO AINS PREMIATO DALLA FEDERAZIONE COME BUONA PRATICA**
- **CONVENZIONI**
- **PROGETTO CTU INTERORDINISTICO**
- **DIALOGO COSTANTE CON NAS**
- **PATROCINIO NON ONEROSO EVENTO "DEMENZE ED ALZHEIMER: ATTUALITÀ E PROSPETTIVE POST COVID", PAVIA, 25 SETTEMBRE 2021**
- **PATROCINIO MOSTRA INFERMIERE SCOLASTICO**

"Buone pratiche infermieristiche", premiati anche due progetti pavesi

A S. Martino Siccomario la tappa del congresso organizzato dalla Federazione Nazionale degli Ordini delle Professioni Infermieristiche (Fnopi)

Infermiere di prossimità, presente e futuro della professione. Premiate le "buone pratiche"

SERVIZIO DI MATTEO RANZINI E COSTANZA DI LORITO

Nella mattinata di venerdì 11 giugno, la scuola primaria "Mario Milanesi" di San Martino Siccomario ha ospitato la seconda tappa del Congresso organizzato dalla Federazione Nazionale degli Ordini delle Professioni Infermieristiche (FNOPI), avente come tema principale l'assistenza infermieristica di prossimità. L'evento si distingue per il suo carattere itinerante, il che si traduce nella possibilità di toccare un maggior numero di Regioni e, nello stesso tempo, di evitare un eccessivo afflusso di partecipanti in un unico appuntamento. L'incontro relativo alla Lombardia, al quale hanno presenziato anche il Sindaco di San Martino Alessandro Zocca e la Dirigente Scolastica dell'Istituto Miriam Patermitò, si è focalizzato in particolare sulla figura dell'infermiere scolastico presso l'Istituto Comprensivo del piccolo comune, infatti, è stata attivata un'Infermeria interna dall'ottobre 2020, con l'intento di fornire interventi mirati di prevenzione e sensibilizzare gli alunni sull'importanza del lavoro infermieristico.

AREA ATTIVITÀ POLITICO – ISTITUZIONALE

OPI
Ordine delle Professioni Infermieristiche della Provincia di Pavia

- **SOSPENSIONI PER MANCATA COMUNICAZIONE DOMICILIO DIGITALE (PRECEDUTE DA DIFFIDA FORMALE AD ADEMPIERE)**

- **PARTECIPAZIONE PRIMO INCONTRO IN PRESENZA PRESIDENTI COMMISSIONE ALBO E PRESENTAZIONE LINEE GUIDA PER L'ATTIVITÀ DELLA COMMISSIONE**

- **AUMENTO QUOTA FNOPI E SUCCESSIVO AUMENTO QUOTA ISCRITTI OPI PAVIA**

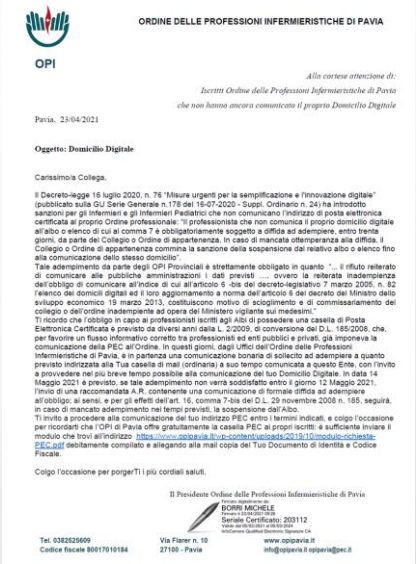

OPI

ORDINE DELLE PROFESSIONI INFERMIERISTICHE DI PAVIA

Alla cortese attenzione di:
Iscritti Ordine delle Professioni Infermieristiche di Pavia
che non hanno ancora comunicato il proprio Domicilio Digitale

Pavia, 23/04/2021

Oggetto: Domicilio Digitale

Carissimo/a Collega,

Il Decreto-legge 16 luglio 2020, n. 76 "Misure urgenti per la semplificazione e l'innovazione digitale" (pubblicato sulla GU Serie Generale n.178 del 16-07-2020 - Suppl. Ordinario n. 24) ha introdotto sanzioni per gli Infermieri e gli Infermieri Pediatrici che non comunicano l'indirizzo di posta elettronica certificata al proprio Ordine professionale: "Il professionista che non comunica il proprio domicilio digitale all'albo o elenco di cui al comma 7 è obbligatoriamente soggetto a diffida ad adempiere, entro trenta giorni, da parte del Collegio o Ordine di appartenenza. In caso di mancata ottemperanza alla diffida, il Collegio o Ordine di appartenenza commina la sanzione della sospensione dal relativo albo o elenco fino alla comunicazione dello stesso domicilio".
Tale adempimento da parte degli OPI Provinciali è strettamente obbligato in quanto "... il rifiuto reiterato di comunicare alle pubbliche amministrazioni i dati previsti ..., ovvero la reiterata inadempienza dell'obbligo di comunicare all'indice di cui all'articolo 6 -bis del decreto-legislativo 7 marzo 2005, n. 82 l'elenco dei domicili digitali ed il loro aggiornamento a norma dell'articolo 6 del decreto del Ministro dello sviluppo economico 19 marzo 2013, costituiscono motivo di scioglimento e di commissariamento del collegio o dell'ordine inadempiente ad opera del Ministero vigilante sui medesimi."
Ti ricordo che l'obbligo in capo ai professionisti iscritti agli Albi di possedere una casella di Posta Elettronica Certificata è previsto da diversi anni dalla L. 2/2009, di conversione del D.L. 185/2008, che, per favorire un flusso informativo corretto tra professionisti ed enti pubblici e privati, già imponeva la comunicazione della PEC all'Ordine. In questi giorni, dagli Uffici dell'Ordine delle Professioni Infermieristiche di Pavia, è in partenza una comunicazione bonaria di sollecito ad adempiere a quanto previsto indirizzata alla Tua casella di mail (ordinaria) a suo tempo comunicata a questo Ente, con l'invito a provvedere nel più breve tempo possibile alla comunicazione del tuo Domicilio Digitale. In data 14 Maggio 2021 è previsto, se tale adempimento non verrà soddisfatto entro il giorno 12 Maggio 2021, l'invio di una raccomandata A.R. contenente una comunicazione di formale diffida ad adempiere all'obbligo; ai sensi, e per gli effetti dell'art. 16, comma 7-bis del D.L. 29 novembre 2008 n. 185, seguirà, in caso di mancato adempimento nei tempi previsti, la sospensione dall'Albo.
Ti invito a procedere alla comunicazione del tuo indirizzo PEC entro i termini indicati, e colgo l'occasione per ricordarti che l'OPI di Pavia offre gratuitamente la casella PEC ai propri iscritti: è sufficiente inviare il modulo che trovi all'indirizzo https://www.opipavia.it/wp-content/uploads/2019/10/modulo-richiesta-PEC.pdf debitamente compilato e allegando alla mail copia del Tuo Documento di identità e Codice Fiscale.

Colgo l'occasione per porgerTi i più cordiali saluti.

Il Presidente Ordine delle Professioni Infermieristiche di Pavia
Firmato digitalmente da:
BORRI MICHELE
Firmato il 23/04/2021 09:28
Seriale Certificato: 203112
Valido dal 05/10/2021 al 06/10/2024
InfoCamere Qualified Electronic Signature CA

Tel. 0382525609
Codice fiscale 80017010184
Via Flarer n. 10
27100 - Pavia
www.opipavia.it
info@opipavia.it opipavia@pec.it

AREA ATTIVITÀ POLITICO – ISTITUZIONALE

OPI
Ordine delle Professioni Infermieristiche della Provincia di Pavia

- **22 LUGLIO PRIMO ATTO VIOLAZIONE OBBLIGO VACCINALE, 68 NOMINATIVI PRIMA FASE E POI SECONDA**
- **PROCESSO DI REVISIONE DI REGOLAMENTI (DISCIPLINANTE ATTIVITÀ ORGANI, MOROSITÀ, INDENNITÀ)**
- **REGOLAMENTO ESONERO PAGAMENTO QUOTA ANNUALE INFERMIERI CON GRAVISSIMA DISABILITÀ IN OCCASIONE GIORNATA NAZIONALE DISABILITÀ**
- **DA METÀ NOVEMBRE APPLICAZIONE DL 172 CON GOVERNO AL 100 PER CENTO PER GLI ORDINI PER IL CONTROLLO OBBLIGO VACCINALE**

Firmato da:
WALTER BERGAMASCHI
Codice fiscale: BRGWTR64L17F205T
Organizzazione: NON PRESENTE
Valido da: 02-01-2019 11:07:17 a: 02-01-2022 02:00:00
Certificato emesso da: InfoCert Qualified Electronic Signature CA 3, InfoCert S.p.A., IT
Riferimento temporale "SigningTime": 22-07-2021 11:16:51

Sistema Socio Sanitario
Regione Lombardia
ATS Milano
Città Metropolitana

Milano, 22 luglio 2021

Class. 1.1.2

ATS MetroMilano
AOO_ATSMI
REGISTRO UFFICIALE
[redacted]
Data 22/07/2021

Egr./Gent.ma
Dott./Dott.ssa
[redacted]

Al Presidente Ordine Professionale
OPI PV
opipavia@pec.it

Oggetto: **D.L. n. 44/21 (convertito nella L. n. 76/2021) art. 4 recante "*Disposizioni urgenti in materia di prevenzione da contagio SARS –CoV- 2 mediante previsione di obblighi vaccinali per gli esercenti le professioni sanitarie egli operatori di interesse sanitario*". Adempimenti.**

La scrivente Agenzia, dopo aver ottemperato a tutti gli adempimenti previsti e sanciti dall'art. 4 comma 5 del D.L. 44/2021 (convertito nella L. 76/21) ai sensi dell'art 4 comma 6 della predetta legge, accerta a carico della S.V. l'inosservanza dell'obbligo vaccinale.

In ottemperanza al citato art. 4 comma 6 di quanto sopra viene data contestuale informazione all'Ordine Professionale e al datore di lavoro ove noto.

Nell'ipotesi in cui [redacted] nelle more dell'espletamento dell'istruttoria ex D.L. 44/2021 non fosse già stato presso codesto Ordine Professionale ovvero non svolgesse più la medesima attività lavorativa, si richiede a tali soggetti di non tenere conto della presente comunicazione diffidandoli a diffonderla a chiunque non abbia titolo per riceverla ai sensi del Regolamento UE 2016/679 e del D.LGS 196/2003, come novellato dal D.Lgs. 101/2018, dando notizia di ciò alla scrivente ATS con immediatezza scrivendo a adempimentivaccinali@pec.ats-milano.it.

Nel caso in cui la S.V. abbia già provveduto alla vaccinazione o vi provveda, anche a seguito del presente accertamento, è pregato di darne immediata comunicazione all'Amministrazione scrivente all'indirizzo adempimentivaccinali@pec.ats-milano.it e al proprio ordine professionale.

Distinti saluti.

IL DIRETTORE GENERALE
Walter Bergamaschi

COORDINAMENTO REGIONALE
OPI LOMBARDIA

OPI

Ordine delle Professioni Infermieristiche della Provincia di Pavia

- **RICHIESTA RL INCLUSIONE LIBERI PROFESSIONISTI CATEGORIA DA VACCINARE IN VIA PRIORITARIA E ATTIVAZIONE LINEA DEDICATA ATS PAVIA**

- **MANIFESTAZIONE DISSENSO RL RISPETTO «ELENCO PERSONALE SANITARIO VOLONTARIO PER L'ATTUAZIONE DEL PIANO»**

- **RICHIESTA REVISIONE «BANDO ARCURI» E RICHIESTA INCLUSIONE LIBERI PROFESSIONISTI**

- **RICHIESTA DIDATTICA IN PRESENZA PER FIGLI DELLE INFERMIERE**

- **CONTRIBUTO DL SOSTEGNI (STOP VINCOLO ESCLUSIVITÀ PER CAMPAGNA VACCINALE)**

il Ticino | Varie | Venerdì, 12 marzo 2021 | 21

"La chiusura delle scuole richiede un lavoro aggiuntivo di gestione dei bambini con un'organizzazione che ricade soprattutto sulle donne"

Appello degli infermieri alla Regione Lombardia: chiedono la didattica in presenza dei loro figli

Il coordinamento regionale degli Ordini delle Professioni Infermieristiche della Lombardia delle 12 province lombarde prende posizione sulla didattica in presenza per i figli degli infermieri e degli altri operatori essenziali. Nel comunicato sottoscritto anche dal dottor Michele Borri, presidente dell'OPI provinciale pavese, si afferma:

"A pochi giorni dal dispositivo di sospensione delle lezioni in presenza per le scuole di ogni ordine e grado, apprendiamo con sconcerto della decisione da parte di Regione Lombardia di limitare la possibilità di fruire della didattica in presenza alle sole categorie degli alunni "con disabilità e con bisogni educativi speciali", negando il diritto alla frequenza scolastica degli studenti figli di personale sanitario, così come specificatamente previsto dal "Documento per la pianificazione delle attività scolastiche e formative in tutte le Istituzioni del Sistema Nazionale di Istruzione" approvato con DM 26 Giugno 2020, n.39, tra l'altro richiamato dallo Stesso MIUR in una nota datata 4/03/2021. In quanto Coordinamento Regionale OPI, organo di rappresentanza Istituzionale degli Infermieri Lombardi, in riferimento alla nota USR 4560 dell'8 marzo (ironicamente pervenuta il giorno della Festa della Donna) intendiamo esprimere il pieno disappunto rispetto al contenuto sostanziale della comunicazione, che annulla, di fatto, la possibilità di prevedere la frequenza scolastica in presenza per gli studenti figli del personale sanitario operativo sul fronte Covid e pronto a offrire prestazioni indispensabili a garanzia dei bisogni dei cittadini. In sostanza, le nostre infermiere e i nostri infermieri devono continuare a prestare servizio in aiuto della popolazione, in una situazione di urgenza senza precedenti storici, non avendo la possibilità di contare sul supporto didattico, relazionale e anche semplicemente organizzativo della scuola. Si tratta di una decisione criticabile per più motivi: il primo è che la popolazione infermieristica è prevalentemente femminile e, per cultura e per tradizione, le donne sono ancora prime e, purtroppo, a volte anche uniche referenti per l'educazione e l'accudimento dei figli.

In altri termini, la chiusura delle scuole richiede un lavoro aggiuntivo di gestione dei bambini, organizzazione dei compiti e delle riunioni, pianificazione delle giornate che, sostanzialmente, ricade sulle donne. Ossia, nel caso specifico, sulle nostre infermiere già provate dalla pandemia. Secondo, con il piano vaccinale in scricchiolante partenza, gli ospedali congestionati dai pazienti Covid e la costante riorganizzazione dei servizi, gli infermieri sono e saranno figure chiave essenziali e indispensabili – potremmo addirittura dire, senza tema di smentita, "vitali" – per continuare a garantire un'adeguata assistenza e il proseguo delle vaccinazioni. Se ne deduce direttamente che gli infermieri siano indispensabili e irrinunciabili sul campo, ora più che mai, ma per poterlo fare in sicurezza, con la quantomeno dovuta serenità residua, debbano poter beneficiare della garanzia di continuità concessa all'istituzione scolastica, non potendo lasciare i propri figli né ai nonni non vaccinati, né da soli se minorenni.

Terzo, deve essere considerato che la nota del MIUR prevede nello specifico che le Regioni possano regolamentare la questione con proprie ordinanze: ciò che ci aspettiamo, come Coordinamento Lombardo è che ai figli dei nostri Professionisti, che sono stati i più impegnati negli ultimi 365 giorni nel fronteggiare la Pandemia COVID-19, e che probabilmente nei prossimi mesi dovranno cedere ulteriori quote di libertà in termini di rinunce a riposi o a ferie programmate, venga ripristinato il diritto di usufruire della didattica in presenza, così come originariamente programmato nel c.d. "Piano scuola 2020-2021". Chiediamo pertanto fermamente a Regione Lombardia di rivedere i contenuti della comunicazione USR 4560 e dare piena applicazione a quanto previsto dal DM 39/2020, garantendo la frequenza scolastica in presenza degli studenti figli degli Infermieri, e più in generale di tutto il personale sanitario e dei lavoratori essenziali, le cui prestazioni siano ritenute indispensabili per la garanzia dei bisogni essenziali della popolazione. Gli infermieri si stanno prodigando da un anno per far fronte all'emergenza sanitaria: non è possibile ipotizzare un Sistema Sanitario in grado di reggere l'urto dei prossimi mesi senza il loro contributo: mettiamoli nelle condizioni di apportarlo al meglio".

Michele Borri, presidente dell'Opi provinciale di Pavia

OPI

ORDINI LOMBARDI

COORDINAMENTO REGIONALE
DEGLI ORDINI DELLE PROFESSIONI INFERMIERISTICHE DELLA LOMBARDIA
PROVINCE DI BERGAMO, BRESCIA, COMO, CREMONA, LECCO, MANTOVA, MILANO-LODI-MONZA-BRIANZA, PAVIA, SONDRIO, VARESE

Brescia, lunedì 27 settembre 2021
Prot. N. 2771/2021 - FEA - c.b.

Alla c.a.

⇒ Direttore Generale Welfare Regione Lombardia
Giovanni Pavesi
E p.c.
⇒ Presidente Regione Lombardia
Attilio Fontana
⇒ Vicepresidente e Assessore al Welfare Regione Lombardia Letizia Brichetto Arnaboldi Moratti
⇒ UO Personale, Professioni del SSR e Sistema Universitario
Paola Palmieri
⇒ Gentile Assessore alla Famiglia, Solidarietà Sociale, Disabilità e Pari Opportunità
Alessandra Locatelli
⇒ Consiglio Direttivo AIFeC Associazione Infermieri di Famiglia e Comunità
⇒ Comitato Centrale F.N.O.P.I.
⇒ Redazione Quotidiano Sanità

Oggetto: delibera Regione Lombardia n° XI/5195 del 06/09/2021

Gentilissimo Direttore,

dopo il nostro proficuo incontro, il Coordinamento Regionale degli OPI Lombardi si è riunito con l'obiettivo

COORDINAMENTO REGIONALE OPI LOMBARDIA

OPI
Ordine delle Professioni Infermieristiche della Provincia di Pavia

- **PARTECIPAZIONE AD ADIUVANDUM OPI VENETO (DELIBERA REGIONALE SUPER OSS)**

- **RICHIESTA RL ISTITUZIONE TAVOLO TECNICO PARITETICO PERCORSO FORMATIVO O.S.S.**

- **RICHIESTA REVISIONE COMMISSIONE UNIVERSITÀ FERRARA PER POSTO RICERCATO ESCLUSIONE PROFESSORI ASSOCIATI MED/45**

- **INCLUSIONE ISCRITTA OPI PAVIA COME RAPPRESENTANTE FNOPI «GRUPPO DI LAVORO MULTIDISCIPLINARE COORDINAMENTO REGIONALE SCREENING ONCOLOGICI» RL**

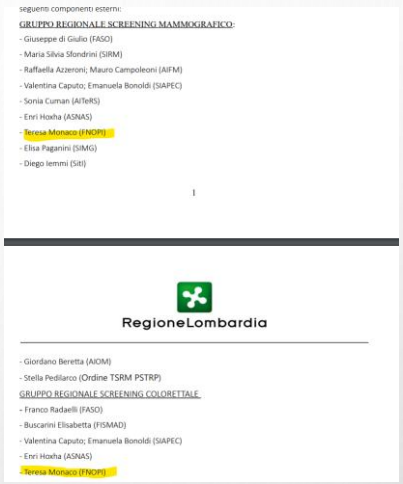
seguenti componenti esterni:

GRUPPO REGIONALE SCREENING MAMMOGRAFICO:
- Giuseppe di Giulio (FASO)
- Maria Silvia Sfondrini (SIRM)
- Raffaella Azzeroni; Mauro Campoleoni (AIFM)
- Valentina Caputo; Emanuela Bonoldi (SIAPEC)
- Sonia Cuman (AITeRS)
- Enri Hoxha (ASNAS)
- Teresa Monaco (FNOPI)
- Elisa Paganini (SIMG)
- Diego Iemmi (SITI)

1

RegioneLombardia

- Giordano Beretta (AIOM)
- Stella Pedilarco (Ordine TSRM PSTRP)

GRUPPO REGIONALE SCREENING COLORETTALE
- Franco Radaelli (FASO)
- Buscarini Elisabetta (FISMAD)
- Valentina Caputo; Emanuela Bonoldi (SIAPEC)
- Enri Hoxha (ASNAS)
- Teresa Monaco (FNOPI)

Pubblicato il 08/07/2021

Firmato digitalmente

N.00301 2021 REG.PROV.CAU.
N. 00531/2021 REG.RIC.

REPUBBLICA ITALIANA

Il Tribunale Amministrativo Regionale per il Veneto

(Sezione Terza)

ha pronunciato la presente

ORDINANZA

FNOPI.IT
Delibera OSS Veneto: il Tar la sospende. L'udienza di merito il 15 dicembre
Sospesa dal Tar Veneto la delibera del Veneto sulla possibilità di utilizzare Oss per atti dell'assis...

COORDINAMENTO REGIONALE OPI LOMBARDIA

OPI
Ordine delle Professioni Infermieristiche della Provincia di Pavia

- **COORDINAMENTO REGIONALE COSTITUZIONE GRUPPI INTERPROVINCIALI**

- **14 SETTEMBRE AUDIZIONE COORDINAMENTO REGIONALE LOMBARDIA PRESSO COMMISSIONE III SANITÀ PER RIFORMA**

OPI

ORDINI LOMBARDI

COORDINAMENTO REGIONALE
DEGLI ORDINI DELLE PROFESSIONI INFERMIERISTICHE DELLA LOMBARDIA
PROVINCE DI BERGAMO, BRESCIA, COMO, CREMONA, LECCO,
MANTOVA, MILANO-LODI-MONZA-BRIANZA, PAVIA, SONDRIO, VARESE

Brescia, mercoledì 10 febbraio 2021
Prot. N. 280/2021 - FEA - c.b.

Alla c.a.

- **Attilio Fontana**
  Presidente Regione Lombardia
- **Letizia Brichetto Arnaboldi Moratti**
  Vice Presidente e Assessore al Welfare
  Regione Lombardia
- **Dott. Marco Trivelli**
  Direttore Generale Welfare
  Regione Lombardia
- **Dott. Emanuele Monti**
  Presidente Commissione III Sanità Regione Lombardia
  E p.c.
- **Dott. Guido Bertolaso**
  Consulente del Presidente
  della Giunta Regionale

Oggetto: proposta operativa per reclutamento personale infermieristico – Campagna Vaccinale anti-COVID.

In relazione all'oggetto, con la presente nota, il Coordinamento Regionale degli Ordini delle Professioni Infermieristiche della Regione Lombardia, intende sottoporre alla S.V. quanto discusso e condiviso in termini di ipotesi organizzativa, con finalizzazione al reclutamento della più ampia disponibilità di risorse infermieristiche, da impegnare nella Campagna Vaccinale anti-COVID -a partire dalla fase 2, sino a completamento della popolazione eleggibile-.
Sulla scorta del documento recante titolo "Vaccinazioni anti-SARS-CoV2/COVID-19: elementi di preparazione e

12 MAGGIO 2021

OPI
Ordine delle Professioni Infermieristiche della Provincia di Pavia

- REALIZZAZIONE VIDEO «COME CHIAMARE LA VITA PER NOME»
- PRESENTAZIONE MINISTRO DELLA SALUTE E MINISTRO DELLA DISABILITÀ CODICE EASY TO READ
- BORSA DI STUDIO MASTER I LIVELLO «INFERMIERE DI FAMIGLIA E COMUNITÀ» UNIVERSITÀ DEGLI STUDI DI PAVIA
- NURSING FORESIGHT

FORMAZIONE

OPI
Ordine delle Professioni Infermieristiche della Provincia di Pavia

- PROCESSO ACCREDITAMENTO OPI PROVIDER
- ACQUISTO TICKET PER FAD DA OPI LA SPEZIA
- PROCESSO CERTIFICAZIONE AMERICAN HEART ASSOCIATION
- INCLUSIONE MEMBRI COMITATO SCIENTIFICO ALTRI ORDINI PROFESSIONALI (EROGAZIONE CORSI E.C.M. A TUTTE LE PROFESSIONI SANITARIE)
- INCONTRI DI FORMAZIONE IN PRESENZA E A DISTANZA PER I CONSIGLIERI E PER IL PERSONALE AMMINISTRATIVO
- ALLESTIMENTO 2° SALA FORMAZIONE

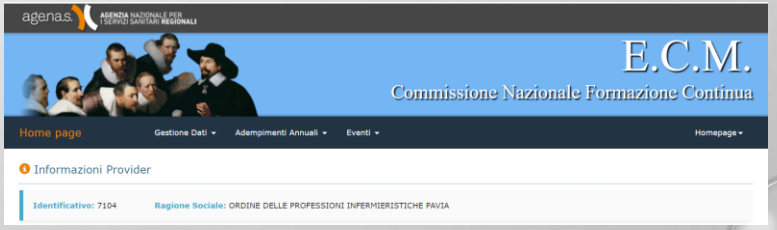

FORMAZIONE

OPI
Ordine delle Professioni Infermieristiche della Provincia di Pavia

- **CREDITI E.C.M EROGATI NEL 2021 IN MODALITÀ FAD: 7,5**

- **PARTECIPANTI REGISTRATI: 224**

FaD ECM Asincrone
INSUFFICIENZA RESPIRATORIA E SICUREZZA DEL NEONATO E LATTANTE

FaD ECM Asincrone
IL PERCORSO DELLA DONAZIONE DI ORGANI E TESSUTI A SCOPO DI TRAPIANTO: DALL'ACCERTAMENTO DI MORTE AL PRELIEVO IN SALA OPERATORIA

NURSING FORESIGHT

OPI
Ordine delle Professioni Infermieristiche della Provincia di Pavia

- **PER LA PRIMA VOLTA IL DIRETTORE RESPONSABILE NON E' IL PRESIDENTE MA UN MEMBRO SELEZIONATO PER COMPETENZA E CURRICULUM**

- **PERCORSO DI INDICIZZAZIONE**

- **DIVERSIFICAZIONE PUBBLICAZIONI CON AUMENTO PRODUZIONE SCIENTIFICA**

- **NEL 2012 2 NUMERI PUBBLICATI E 38 ARTICOLI**

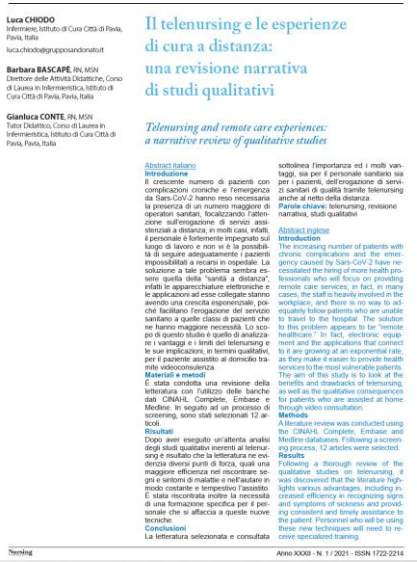

Luca CHIODO
Infermiere, Istituto di Cura Città di Pavia, Pavia, Italia
luca.chiodo@grupposandonato.it

Barbara BASCAPÉ, RN, MSN
Direttore delle Attività Didattiche, Corso di Laurea in Infermieristica, Istituto di Cura Città di Pavia, Pavia, Italia

Gianluca CONTE, RN, MSN
Tutor Didattico, Corso di Laurea in Infermieristica, Istituto di Cura Città di Pavia, Pavia, Italia

Il telenursing e le esperienze di cura a distanza: una revisione narrativa di studi qualitativi

Telenursing and remote care experiences: a narrative review of qualitative studies

Abstract italiano

Introduzione
Il crescente numero di pazienti con complicazioni croniche e l'emergenza da Sars-CoV-2 hanno reso necessaria la presenza di un numero maggiore di operatori sanitari, focalizzando l'attenzione sull'erogazione di servizi assistenziali a distanza, in molti casi, infatti, il personale è fortemente impegnato sul luogo di lavoro e non vi è la possibilità di seguire adeguatamente i pazienti impossibilitati a recarsi in ospedale. La soluzione a tale problema sembra essere quella della "sanità a distanza", infatti le apparecchiature elettroniche e le applicazioni ad esse collegate stanno avendo una crescita esponenziale, poiché facilitano l'erogazione del servizio sanitario a quelle classi di pazienti che ne hanno maggiore necessità. Lo scopo di questo studio è quello di analizzare i vantaggi e i limiti del telenursing e le sue implicazioni, in termini qualitativi, per il paziente assistito al domicilio tramite videoconsulenza.
Materiali e metodi
È stata condotta una revisione della letteratura con l'utilizzo delle banche dati CINAHL Complete, Embase e Medline. In seguito ad un processo di screening, sono stati selezionati 12 articoli.
Risultati
Dopo aver eseguito un'attenta analisi degli studi qualitativi inerenti al telenursing è risultato che la letteratura ne evidenzia diversi punti di forza, quali una maggiore efficienza nel riscontrare segni e sintomi di malattie e nell'aiutare in modo costante e tempestivo l'assistito. È stata riscontrata inoltre la necessità di una formazione specifica per il personale che si affaccia a queste nuove tecniche.
Conclusioni
La letteratura selezionata e consultata sottolinea l'importanza ed i molti vantaggi, sia per il personale sanitario sia per i pazienti, dell'erogazione di servizi sanitari di qualità tramite telenursing anche al netto della distanza.
Parole chiave: telenursing, revisione narrativa, studi qualitativi

Abstract inglese
Introduction
The increasing number of patients with chronic complications and the emergency caused by Sars-CoV-2 have necessitated the hiring of more health professionals who will focus on providing remote care services, in fact, in many cases, the staff is heavily involved in the workplace, and there is no way to adequately follow patients who are unable to travel to the hospital. The solution to this problem appears to be "remote healthcare." In fact, electronic equipment and the applications that connect to it are growing at an exponential rate, as they make it easier to provide health services to the most vulnerable patients. The aim of this study is to look at the benefits and drawbacks of telenursing, as well as the qualitative consequences for patients who are assisted at home through video consultation.
Methods
A literature review was conducted using the CINAHL Complete, Embase and Medline databases. Following a screening process, 12 articles were selected.
Results
Following a thorough review of the qualitative studies on telenursing, it was discovered that the literature highlights various advantages, including increased efficiency in recognizing signs and symptoms of sickness and providing consistent and timely assistance to the patient. Personnel who will be using these new techniques will need to receive specialized training.

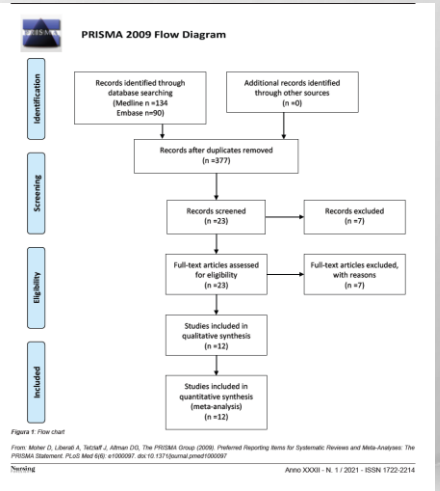

Figura 1: Flow chart

From: Moher D, Liberati A, Tetzlaff J, Altman DG, The PRISMA Group (2009). Preferred Reporting Items for Systematic Reviews and Meta-Analyses: The PRISMA Statement. PLoS Med 6(6): e1000097. doi:10.1371/journal.pmed1000097

NURSING FORESIGHT

OPI
Ordine delle Professioni Infermieristiche della Provincia di Pavia

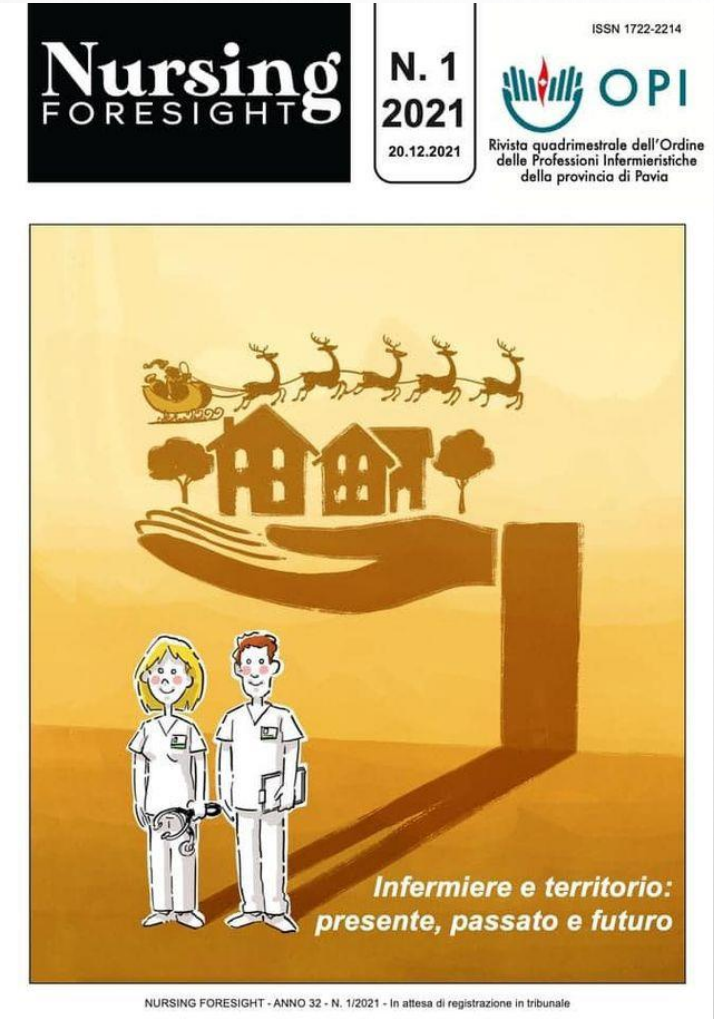

World Press 2021 Photo of the Year

OPI

Ordine delle Professioni Infermieristiche della Provincia di Pavia

Grazie per l'attenzione

Relazione Approvata con Delibera N. 473/22 del 17/3/2022